Byxe oronuudai proletaarinar, negedegtii!

№ 204 (2237)
1937 onoi sentiaabriiin 4
SYBOOTO
14-xi ZILEE GARNA

Buriaad-Mongoloi Ynen

Byxexolboonoi Komunis (bolьşevig) Paartiin Buriaad-Mongoloi Mosiin Komiteedai, Buriaad-Mongoloi Avtonoomito Soveed Socialis Respyyblikiin Centraalьna Gyisedxexe Komiteedai yder byriin gazeeta

Redaakciin aadras: Ulaan-Yde goorod, Centrsojuuziin, 19.

№ sen 10 mynge.

Leeninei komsomool bolbol paartiiin ynen tuhalagşa myn

tiaabriiin aguu jixe revo liin hyyleer xyn bolhon liizmiin zaluu yje bolbol i oronoi omogorxol, soaradai ba bolьşeviig paar egeel ynetei kapitaal geeşe.

lee yderelgee baidalda ngi jabadal, jamarş xydel le baixadaa bejiingee şa i yzyylxe arga, paarti ba al hanal anxaral, edir d basagadtaa aradai du baihan jabadal—ede bybolbol soveed zaluuşuupolitiikan ba kylьtyyrne ltii uragşadxana. Idein r elyyr amagalan, komu paartida beje sedxelee e ıyrter ygengi manai şuud bolbol azabaidalai halbarinuudta azalai gai ag zişee yzyylne Egeel un ba erxim yysxelgiin exi şadanь komsomoolşuud baidag. Iime bişe gazar manai uuzam haixan oron aixagyi.

n milioon tootoi Leeninei omool bolbol soveed za uid komuniis johoor xy yyixiin tylee temesexe elde paartiiin ynente agşanь erxe johooroo Zaluu yjiinxinei azabai zorilgo bolbol komuniis mii tyxieerexe xereg myn aguu jixe Leenin eneenei tee 17 zilei yjede xele baina. Manai oron do komsomool aguu jixe e daaza baina. Xamag şanga şanga yjenyydte omool bolbol paartitai xo o sug jabaa. Paarti ba nei Centraalьna Komitee udaridalga dooro komso bolbol aradai daisadtai, byriin oportuniistnuudtai gyi temesee jym. Graz dainai zilnyydteş, delge i socialis baiguulaltiin ydteş, manai oroniii xy jixe indystriaalьna der bolgohon staalinai taban ydei yjedeş zaluuşuud i aktiivna, byteeşii sada i politiikan xysen myn naa yzyylbe.

asroondiin sloozno (ty ygsyyrii jixetei) baidal, dotor jabaza baigaa an temesel bolbol ko mso do ba terenei udaridalga bixa eriltii jixedxene. Dai teeged bolbol komsomoo ganizaacanuudta nebteren i zaluuşuudii eehediingee i medeldee oruulxii zab s, zabdaxaş baihaniiьn ntoi medeeze baina. Gan i le, komsomooloi udari a aktiiv dotorxi politiikan nazagai xynyyd ba bardam argan biyrokraaduud bol iden teeşe komsomooloi mozkoomuud ba xizkoo d teeşe daisan dytelxegyi xongorxonoor hanaxa bai faaktuud tad ondoo jyy aaruulaa. BLKZS-ai CK-ai leenymei togtool soo xe ehenei johoor daisad bol komsomooloi organizaaca i dotor zorgooroo bolhon, niuurtai ba mexiin jabuul eze, komsomooloi CK xyr udarihan baixa jym. Aradai xarşa daisad Saltaanov, bjaanov, Fajnberg, Bybee Andreejev ba busad bol BLKZS-ei CK-ai biyroo do ali olon udaridaxii xydel işedei ba nen tyryyn ny Koosarevai politiikan xaral ai idiood dyngiee ybeşeniii gixe zutar muuxai xere jabuulhan baina. Troocki buraarintnai şpioonuud, rsaantuud, teroriistnar yyd bolbol istooriiin mee gedergenь erjyylxe xyse ulas oron nu ıusuudii gedergenь kapita nda oruulza, pomeeşçiguud fabrikaantnarai talxida e xyselentei baiba. lonitiin dunda tyşeg ygei, niuur deere xudalaar enieeb xildeg ede muuxai ynger şaa ranuud bolbol mexiin aşaar komsomooldo şurgahan, zaluu şuulda xoro xeze baihan, paartida komsomoolii esergyysyy len tabixii zabdahan ba aguu jixe exenь bolxo Byxexolboo noi Komunis paartihaa kom somoolii tahalaxa geze oroldo hon baina. Edeneer bolbol zaluuşuudai dunda politiikan xydelmeri jabuulxa tuxai paartiin Centraalьna Komiteedai togtoolii tahalduulza baihan, xymyyzyylgiin xydelmeriii haatuulza eneenii gerten baida lai zadagairalaar helgexiiji ali bolxoor oroldozo baihan baiba.

Zaluuşuud, manai gaixamşag haixan zaluuşuud—revoliyyciin gojooltonь ba omogorxolnь bolhon. Ulas oronoi ilaltata xy deleeji şudalxa tuxai, zaluuşuudii Leenin—Staalinai paartiiin zuraza ygehen zamhaa zailuulxa arga yseexen byleg zoliguudta urdanş oldoogyi xezeedeş oldoxogyi. Zaluu xile saxigşad, lioodçiguud ba staxaanovtnai geroilig jabadalnuud paarti ba Exe orondoo ynen beje sedxilee ygengi baihanai mederel, entyziaazm, etigel—ede bygede bolbol zaluu soveed ugsaatanai elyyr zada riuun baihanai erxim ba ynente hain yzyylelge myn.

Aradai daisad bolbol seveedai elyyr bata zaluuşuudta xaldaxa, galhaa aihan şingi, aldag baigaa. Politiikan ba moraalьna talaar togtuurigyi elemeentnyydei dunda tedener eehedtee xani xabinuudii bederedeg hen. Daisad bolbol politiikan ba gerten baidalai talaar zadagairuulxa meetodii xeregledeg baina. Mozkoomuud, xizkoomuud ba komsomooloi CK-ai politiikan hoxorliguudii magtalga bildaguuşalgaar xyrieeldeg baiba. Iimel tulanь, komsomoolai ali olon udaridaxii xydelmerilegşed nyxer Koosarevtaigoo xamta genete xam ortohon ba şangaxan politiikan alduunuudii xehen baina.

„BLKZS-ai Centraalьna Komiteedai, CK-ai biyroogoi, CK-ai sekretaarьnuudai ba xamagai tyryyn nyxer Koosarevai gem jyyb gexede, edener bolbol bolьşeviig heremzii deeşe lyylxe tuxai paartiiin zaahan zaabariiin xazuugaar alad garhan; politiikan talaar teseşegyi ohol nazagai jabadalii garhan ba komsomool dotor ger ten baidalai zabxairal zadagairalii delgeryylen hyidxelei xydelmeri jabuulza baihan aradai daisadai tuxai meetodii obiooroogyi; tedentei erşemteigeer temesexehee baitagai, byri dura zorgooronь tabiza baigaa Xydelmeridee, xynyydte, xynyydii şalgaxa jabadalda politikan ba xeregei talaar xandalgyi „tanilai" johoor yilhen baina",—geze BLKZS-ai Centraalьna Komiteedai pleenym temdeglene.

Moraalьna ba gerten baidalai talaar zadagairaxa jabadal bolbol politiikiin talaar zadagairaxa jabadalda jaaşagyi yrgene. Xubiin ba engiin jyymen bolbol niitiin jyymentei tahaldaşagyi xolbootoi. Myneeuei zaluuşuudii xymyyzyylxe, bolbosoruulxa ba hurgaxiin xamag byxii xereg bolbol tedeni dotor komuniis moraalii xymyyzyylxe xereg myn baixanь şuuxa xeregtei." Iigeze bide niii Leenin hurgaa hen, iigeze bideniii Staalin hurgadag. Xubiin jyymen niitiin jyymenei erxe dooro. Manai moraalь, bolbol manai abari zan bolbol xydelmerişen angiiin temeselei inte reesyydtei xolbootoi. Komsomooloi udaridaxii xydelmerileg şed ba nyxer Koosarev bolbol tedenei udaduunuud tuxai xeblel gazeetanuudai xuudahan deere yge garaxadanь xergem tuşaalta bejedemnei xoixdol yzyylegdexenь geze hanaad, samokriitikede teseşegyigeer xandahan baina.

Oloniite zaluuşuudhaa taharaxa, kaadrnuudii şilen olxodoo „tanilai" johoor xandaxa, gerten baidalai zadagairaxa gexe metiin ede byxii bolьşeviizmda xarşa yzegdelnyyd xadaa politiikan xydelmeriii doroituulan unagaaxa jabadalda zailaşagyi xyrgene baina. Komsomooloi udaridaxii xydelmerilegşedel, tyryy tologoilon BLKZS-ai CK-ai sekretaarьnuudai, oloniitede dyte bolxonь zaluuşuudai baihan gazarta dariii darii oşodog bolxonь, zaluuşuudai abiaaji ba eriltenyydii şignaaşaldag bolxonь şuxala xeregtei baina. Burtaguudhaa beje seberlexe, komsomool dotor baihan daisanai agentuuriin byxii ylegdelnyydii ynde heerenь ugza tataxa, doodo şatiin ba udaridaxii organizaacanuudai baidalii idei surtalaar, priincipiaalьna bata yzeleer ba samokriitikeer şimexe, udaridaxii xydelmeride komsomoolşuudai şine kaadrnuudii zorimgoigoor debşyylxe ba erte ybegerhen zaluu biyrokraaduud ba xergemteniii eris zailuulan syleelxe,—iimel zorilgonuudai zorilgo Leeninei komsomooloi urda tabigdaad baina.

Tusazaar xariuuşalga komsomooloi xeblel gazeetada tudana. Komsomooloi xydelmeride garhan byxii politiikan aldagdal doroitoloi tylee „Komsomoolьskaja Praavda" gazeeta ba terenei kollektiiv baga bişe xariuusalga daaxa baina. Komsomool—zurnaliistnuudai zarim negen talada baiza azaglaşiin yyrge daagaad, daisadtai temesel xee ygei. Gazeetada şangaxan signaalnuud dyyren aad, daragdaza baihan uşarii gansal eneegeer tailbarilaza bolno. Iime zurnaliistnuud ynen dee xadaa daisanai xani xabişuulanь myn geeşe.

Partiijna organizaacanuud bolbol komsomooldo yder byriin tuhalamza yzyylxe ba anxaral tabixa jabadalii arba daxin jixe bolgooxo johotoi. Komsomooloi kaadrnuudii, byxii zaluuşuulii bolьşeviig xatuuzaltai bolgoxo, komuniis johoor xymyyzyylxe xeregyyd partiijna udaridagşadai xariuusalga deere tabigdana.

Komsomool bolbol bolьşeviig johoor xydelmerilxe bolno. Paartiiin Centraalьna Komiteedai ba nyxer Staalinai zyghee komsomool ba byxii zaluuşuud teeşe ton jixe anxaral xanduulan, halaalaa tabiza ba duralza baihan jabalai bolbol komsomooloi bolьşevigoor xydelmerilxiin batadxalanь myn. „Bolьşeviiznda huragtii, şiideberigyişyydii uragşanь tatagtii! Şagtii yseneeer, xydelmerilegtii jixexeneer—tiigeel hai xeregtnai so comtoi byte e" geze nyxer Staalinai komsomoolşud teeşe xanduulhan gaixamşag hain zybşelii leeninei komso nool bolbol yerteegee xydelmeride udaridalga bolgoxo johotoi.

(Aavgustiin 29-nei, „Praavdiia" tyryy bişeg).

SSSR-ei FINAANCIIN ARKOMAADAI MEDEESEL

SSSR-ei oboroonii bexizyylxe xeregte zoriulagdan, SSSR dotoroo gargagdahan 4 miliard tyxerigei urihalamzii ylyy gartar, aavgustiin 31 xyrter 4915 milioon 867 mingan tyxerigeexiii (915 807 mingan, tyxerigeer deeşe) taraagdaba.

Togtoogdohon toohoo jixeer ylyy garhan tulanь urihalamziin taraalgii zogsooxo geze zasagai zyghee şiidxegdehen tuxai SSSR-ei Finaansiin Arkomaadai organuudta zaviralta gargagdaba.

„N-209" SAMOLIOODII BEDERELGE

Nyxer Şevelioovai agaarai ekspediice Rydoolьf teeşe niidee

Soveed Xolboonoi Geroi nyxer Şevelioovai ekspediiciin Amdeermahaa niidehen tuxai raadiogramaa Xoito mylihen dalain zamuudai Glaavna Ypravleenida abtahan baina. Sentiaabriiin 2-to 8 çaas 15 minuutada Soveed Xolboonoi Geroi nyxer Vodopьjaanovai „N-170" samoliood niidebe. Xoinohoonь, Soveed Xolboonoi Geroi nyxer Moolokovai „N-171" samoliood ba Soveed Xolboonoi Geroi nyxer Alekseejevai „N-172" samoliood niidehen bai na. Edener bolbol 8 çaas 15 minuutada Rydoolьf aral teeşe şiglehen baina.

Nyxer Şevelioovai agaarai ekspediice miis Zelaani teeşe niidee

Sentiaabriiin 2-to, Soveed Xolboonoi Geroi Şevelioovai ekspediiciin samoliooduudai Amdeermahaa niidehenei hyyleer, Xoito mylihen dalain zamuudai Glaavna Ypravleeniiin naçaalьnig O.J. Şmiidtiin nere deere iime telegraamanuud abtaa:

„N 170" samoliodai boort. 11 çaas 20 minuuta. Maatoçkin Şaarii yngereebdi. Ylyen doogur jabanabdi. Manai samoliood 400 meetr deere jabana. **Spiirin.**

★

„N-170" samoliodai boort. 12 çaas 06 minuuta. Kraaşenii kovai xaxad aral xyreebdi. Noovo Zemliaa deere bytyy manatai. Ylyen sooguur garxadaa samoliodnai mylihen bolşono. Rydoolьf aral teeşe garxa hanaa taibdi. Ylyen dooguur jabaza Noovo Zemliaaji yngerxemnai. **Spiirin.**

★

„N-170" samoliood i boort. 12 çaas 50 minuuta. Noovo Zemliaagai xoito erji oşoxo argagyi. Miis Zelaani teeşe şiglebebdi. Dooguur, xadiin oroixonoor jabanabdi. Ylyen samoliodnai jixe zai marna. Kaarsk dalain erji xyreze, tendehee miis Zelaani şigleze garxabdi. **Spiirin.**

★

„N 170" samoliodai boort 13 çaas 05 minuuta. Noovo Zemliaagai zyyn erji xyreed, tereenee zubşahaar miis Zelaani teeşe zorizo jabanabdi. **Spiirin.**

★

„N-170" samoliodai boort. Miis Zelaani deere bytyy manan. 50 meetr deezyyr jabanabdi. Sahan orozo baina. **Spiirin.**

★

„N-170" samoliodai boort. Miis Zelaani, Nikiitinde. Tanida buuxaa jabanabdi. Aeroodroom beledxegtii. **Şevelioov.**

★

„N-170" samolioodai boort. 5 minuuta bolood miis Zelaani xyrexebdi. 200 meetr deegyyr jabanabdi. **Spiirin.**

★

Miis Zelaani. 15 çaas 25 minuutada miis Zelaani deere ekspediiciin samoliooduud jamarşgyi hain buugaa. Pollaarna staanciin naçaalьnig **Nikiitin.**

Lioodçig Zadkoov „Kraasinda" niideze jiree

Ysegelder, 1 çaasta nyxer Zadkoov Ledekool „Kraasinda" niideze jiree. Ledkoolai koordinaaduud—xoito şirotaagai 72 graadus 36 minuuta ba baruun dolgotaagai 147 graadus 12 minuutada baina.

Zadkoovai niideze jirexede, „Kraasin" deere jabaa ekspediiciin naçaalьnig nyxer Driigo bolbol nyxer Şmiidtde iime raadiograama elьgeebe: „Kraasin" ledkoolai boort. Sentiaabrь 2, 11 çaas 10 minuuta. Zadkoov bolbol niidexer le boloo haanь xoito zyg bariza niidexe beledxeze baina. Zadkoovai bidende niideze jirehen marşruudta, erjehee exileed zuun kilomeetr gazarta yrgelze uhan, tiigeed 20 kilomeetr yrgen mylihen baina. Mylihen 1-2 baal bolno. Ene nelentii mylihenei saadtee urdaza jabahan byleg bileg mylihen baina. Tiigeed, „Kraasin" bagta mylihen ori zuraan bolno. Zadkoov bolbol „Kraasinai" xazuuda buuhanaigaa hyyleer, ledkoolei xoito zyg bariza jabaxiin tulada mylihe razvedkalan yzexee niidehen baina. Teed, çaas tuxai jabaad, manaanda haataza busahan baina. **Driigo."**

Lioodçig Graciaanski Byyxt Ambaarçigta busaza jiree

Xoito mylihen dalain uhan zamuudai Glaavna ypravleeniiin medeehei johoor, lioodçig Graciaanski bolbol byyxt Ambaarçighaa miis Şmiidt teeşe ysegelder niidehen baina Graciaanskiiin samoliood zamdaa jabataraa Ajoon aralai tende bytyy manaanda oroo. Tiimehee, byyxt Ambaarçig teeşe busaza jiree. Sentiaabriiin 3-da miis Şmiidt teeşee daxin niideze baina geze Graciaanski medeesene.

XITAD ARADZONDO ESERGYY JAPOONAI DAIN

Japoonai samolioodud Datyyniii boombodoo

Şanxai, 30 (TASS). Aavgustiin 29-nei yder kvantuunai aarmiiin xesegyyd Siyaanьyaa ba Şaeen huurinuudii (Xyajlaihaa baruuxanaar 15 kilomeetr) ezelbe geze Reiter aagenstviin Tiaanьcziinai korrespondeent medeesene Japoonai 17 samolioduud Datyyn goorodii (Şanьsii proviinciin zyyn xoito taladanь) boombodobo. Tymer zamaiь vokzaal butasoriuulaa.

Japoontan Çensgyaanьtyyniii ezelee

Tookioo, 30. (TASS). Aavgustiin 29 nei yder japoonai seregyyd (Czinxaiin froont deere) Çensgyaanьtyynь huuriniii ezelee geze Domei Cysiin aagenstvo medeesene.

Şanxain tylee baildaan

Şanxai, 1. (TASS). Şanxain froont deerexi seregei baildaan hyyleei centr hyylei yjede Ysyynei rajoondo bolood baina. Xitad seregei ysed şangaar esergyyseze baigaaş haanь, japoonguud eeriingee seregei asaraza baina. Ysyyn huuriniii japoontan ezelee. Japoonai seregyyd bolbol Şanxaiji ezelexe baigaa xitad seregyydii tahalaxii oroldono.

Aavgustiin 31-nei hyni japoonai seregyyd Şanxain Xoito vokzaalai rajoondo baigaa xitad seregei poziicii atakalaad, yregyi busahan baina. Aavgustiin 31-nei yder japoonai samolioduudai xajahan boombohoo xoito vokzaal deere gal tyimer bolzo baina.

Şanxaida baigaa gadaadiin seregei koraablinuud

Şanxai, (TASS). Myneee yjede Şanxai deere gadaada gyrenyydei seregei 40 garan koraablinuud baina. Edenei 24-niin japoonai,6 aangliiin, 4 fraanciin ba 4 ameerikiin. Japoonai koraablinuudai 2 iinь kreejser, 16 minonoosnuud, 6 kanoneerkanuud (loodkonuud) baina. Şanxai deerexi 24 koraablinuudhaa japoon seregei 20 garan koraablinuud baina.

Xitadai seregyyd Kaalganda dobtoloxoo beledxeze baina

Sanxai, 1. (TASS). Japoonai medeeselei johoor, kvantyynei aarmiiin (Manzuurdaxi japoonai okkypacioonno aarmi) xesegyyd Sixeeniii (Çaxar proviinciin zyyn-urda) ezeleed, Xoito Xitaddaxi japoon aarmiiin xesegydtei xolboo xexii oroldozo baina. Japoonai aviaaca bolbol Sixeenь rajoondo jireed baihan xitad seregyydii boombodobo. Japoontan bolbol Kaalganai rajoondo Godejçyaaniii (Kaalganhaa zyyn urdaxanuur) ba Sinьbaonaaniii (Kaalgan ba staanca Xyajlai xojoroi xooronde) ezelbe.

Xitadai medeeselnyydei johoor, Liyy Zyimiinei sereg Kaalganhaa evakyaasalagdahanai hyyleer, Kaalganhaa urduuxanuurai rajoondo bexizeze, Kaalganiii dobtoloxo beledxeze baina.

Japoontan Vankoyçeeniii ezelbe

Tookioo, 31. (TASS). Domei Cysiin aagenstviin Tianьziiniiin korrespondeentiin medeesehenei johoor, japoonai seregyyd aavgustiin 31-nei ydeşe Vankoyçeeniii (Czinxaihaa urda tee) ezelbe.

Komsomool dotor aradai dasanuudai jabuulza baihan xydelmeri tuxai

Nyxer KOOSAREVAI elidxel tuşaa BLKZS-ai CK-ai IV pleenymei gargahan togtool

Komsomool dotor daisadai hyidxelei xydelmeri jabuulza baihanai faaktnuud hyylei yjede eliryylegdeze, BLKZS-ai organizaacanuud dotor socialiis Exe oronoi predaatelьnuud, troockiton-buxaarintnai spioonuudai, terroristnuudai, udaan sag soo buzagai jabuuiganuudii zorgooroo yiledeze baihanii gerşelze ygebe.

Faşiistnuudai, troockiton-buxaarintnai spioonuudai baanda bolboi xeden mozo, xizaarai ba rajoonoi organizaacanuudai xytelberide bolon tere baitagai BLKZS-ai Centraalьna Komiteedta şurgan orohon baina.

Paarti ba komsomooloor yni butasoxigdohon antipartiijna urasxalnuudai ba gryypenyydei tygderdehenyydhee byridehen ede kontrrevoliycioonno troockiton-buxaarintnai hyregii, exe orondoo urbagşad aradai daisad Saltaanov, Lykьjaanov, Fainberg, Bybeekin, Andreejev ba busad tolgoilzo baihan baina. Edener xadaa soveedai arad zonoi xorotoi ba galzuurhan daisad myn baihan tuladaa, xydelmerişen ba tariaaşaniii diildyylxe, tedeniii daralan myldzyylxe, manai orondo pomeeçiguud ba kapitaliistnuudai zasagii texeriyylen bodxoxo zorilgotoi baihan baina. Troockiton-buxaarintnai tahardahan udardahanuud bolbol manai oronii xariiin kapitaliistnuudai kolooni bolgoxii xyseze, soveedai syleetei aradzondo kapitaliis bogoolşolgiin xeemegşii ymedxyylxii xyseze, tedende, xydelmerigyi, ylesxelen ba guiranşalgiin baidalii texeriyylxii xyseze baihan baina. Troockiton-buxaarintnai urbagşad bolbol manai socialiis yiledberiiin oronuudii kapitaliistnuudai gar ta oruulxii, azalşadii kapitaliis ekspluataacada texeriyylxii xyseze baihan baina. Ede buzagai noxosuud bolbol, xydelmerişen ba tariaaşanai syleete, azalii, ka torzaanai, baalalgiin azalaar hel gexii xyseze baihan baina. Edener xadaa gazarii pomeeşiguud ba kulaaguudta busaaza, kolxooz ba sovxoozuudii usadxaza, kolxoozoi dereevnide guiranşalgiin, erxe syleegyi xuuşan zamiinь texeriyylze, tedeniii kulaaguudai talxida oruulxii xyseze baihan baigaa. Edener bolbol, Leenin—Staalinai paartiin udaridalga dooro azalşadai daban olohon, sengeleg xyxiyy byrin xangagdahan baidalii soveedai aradzonhoo ba manai zaluuşuudhaa buliaaxii oroldozo baigaa.

Japoon-neemec faşiizmiin tuhaluurşad bolbol oloniite zaluuşuudai dunda jamarş tyşeg ba demzeelge ygei baihan tula, buzagai muuxai predaatelь niuuraa niuuza, BLKZS-ai xytelberilexii oorganuudta arga mexeeree şurgan orozo, zaluuşuulai ba Leeninei komsomooloi dunda ali bolxoor xorololgo xeze baihan baina.

Ene baanda bolbol komsomol dotoroi togtuurigyi elimeentnyydei dundahaa şpioonuudai, diversaantnuudai, terroriistnuudai ba razveedçiguudai kaadrnuudii elsyylhen baina. Ene baanda bolbol socialiis baiguulaltiin byxii halbarinuudta soveedai zaluuşuudai xydelmeri tahalduulxii, tedenei xyse şadal ba entyziaazm huiaruulxii, tedenei dunda eshedeingee xysende ba soveed baidalai xysende etigexegyi hanal tyryylxii ali bolxoor oroldozo baihan baina.

Troockiton - buxaarintnai spioonuud ba xorologşod bolbol komsomooloi oorganuudai xytelberilexii tuşaalnuudii xereglexe komsomooldo goritoixon xoxidol yzyylhen baina. Edener, komsomoolii paartida zyriyylen tabixiin ba zaluuşuudii komuniis johoor xymyyzyylxe tuxai ba tedenei dunda poliitikan xydelmeri jabuulxa tuxai BK(b) P-iin CK-ai zaabarinuudii bejelyylelgii tahalduulxiin hedelge ali bolxoor gargahan; komsomooloi zarim organizaacanuudai xydelmeriii anagaahan, BLKZS-ai nemelte urgaltii, hangajaa xydeede tahalduulhan baina. Edener poliitkryzooguudai ba hurguulinuudai xydelmeride haad tybeg tatahan, propagandiis tnuudai kaadrnuudii xarşa daisan etegeedyydeer buzarlahan; zaluuşuudai dunda arxi uulga ba xuligaantalgii delgeryylhen baina.

Edener xadaa zaluuşuudai dunda staxaanovtanai xydeleeji tahalduulxiin, soveed zaluuşuudii niitiin ba texniis erdemde hurgalgii tahalduulxiin hedelge gargadag, texniis ba niite erdemei literatuurii xebleze gargalgii haatuulhan, exin, dunda hurguulinuudai ba komsomooloi niite bolbosoroloi hurguulinuudai xydelmeriii unagaaxiin hedelge gargahan baina. Zaluuşuudai dunda Soveed zasagta xanaxagyi jabadalii gargaxiin tulada zaluuşuudai kylьtyyrne ba aza baidalai ysloovinuudii haizaruulxa jabadalii haatuulhan, stoloovo, klyyb ba zaluuşuudai kylьtyyrne oronuudai xydelmeriii unagaahan, kylьtyyriin ba spoortiin tovaarnuudaar xangalgii tahalduulhan, komsomooloi fizkylьtyyriin ba oboroonjin xydelmeriiin eb exiinь aldaxuulhan baina.

Aradai daisanuudai buzar muuxai xerololgiin xydelmeri komsomool dotor jaaxadaa, jabuulagdaza şadagdaxaar bolhon bainab? Jahala olon toolo şuxalanuud signaalnuudai ba heremzejee deeşelyylxiin zailaşagyi baihan tuxai hanuulganuudai baihaar baitaranь, komsomool dotoroi aradai daisad hyylei yje xyrter eliryylegdeegyi yldeze şadahan baina. Eneende komsomooloi xydelmeriiin jamar ysloovinuud ba dutuunuud nyxesel bolzo ygehen bainab?

Komsomooloi udaridaxii xydelmerilegşed daisadtai temesexe jabadalda tedii zebseg zeegyi baişahanainь uşaraar komsomool dotoroi daisanuudii hyylei sag boltor eliryylze ba butasoxizo şadaagyi baihan ene faakt bolbol komsomool dotor daisadai jabuulza baihan hyidxelei xydelmeriiin eere şinziinь tede udaridaxii xydelmerilegşed obiooroogyi alad garşahaniii xaruulna.

Komsomool dotor aradai daisanuudai jabuulhan hyidxelei xydelmeriiin eere şinzenь jyyb gexede, komsomooloi xytelberide şurgan orohon aradai daisanuud bolbol zaluuşuudii zadagairuulxa ba tedenei dundahaa eehedeingee tala barigşadii elsyylxe jabadalda nen tyryyn arxidalgaar damzuulan zaluuşuudii poliitikan ba gerten baidalai talaar zadagairuulxii gol meetod bolgozo şilen abhan baigaa. Edener bolbol ene zorilgoo bejelyylxe jabadaldaa komsomooloi udaridaxii xydelmerilegşedei dunda jixe yrgeneer taraşahan, gerten baidal bolbol poliitikada jamarş xamaagyi xubiin xereg şingieer oilgodog, bolьşeviizmda tud xarşa hamzii xereglehen baina. Ali nege xydelmerilegşiin gerten baidal ba zanşalanь, terenei poliitikan ba niitiin zanşalhaa tahalaşagyi, xydelmerilegşiin moraalьna talaaraa togtuuritai bailganь terenei poliitikan talaar togtuuritai baixiin ysloovi myn bolxo gehen gol johojoo komsomooloi udaridaxii xydelmerilegşedei zyghee martahan uşar bolbol komsomool dotor aradai daisanuudai moraalьna talaar xydelmerilegşedii zadagairuulxiin tula jabuulza baihan buzagai zutar hyidxelei xydelmeri komsomooloi udaridalgiin zyghee soxilto abdaggyi jabadalda xyrgehen arxi uulgii jyriin ba tere myrtee „xubiiin" xeregte toologdoxo jabadalda xyrgehen baina. Xydelmerilegşedei dundiin zyb xarilsaan bolbol sug arxi uulgada yndehelhen tanilai xarilsaagaar helgegdehen; komsomooloi zyb discipliinii gryype bololgo ba sug arxidagşadai beje bejiingee gemii ebsen daldalxa jabadalaar helgehen; poliitikan ba xeregei talaar şinzeleze kaadrnuudii şilen oldog ba xubaarildag bolьşeviig priincepii tanilai erxeer kaadrii şilen olodog bolьşeviig bişe priincepeer helgehen baina. Niitiin baidalda xarşa zan abari gargagdaza baihan iime baidal dotor komsomooloi moraalьna ba baidalaigaa talaar togtuurigyi xydelmerilegşedii urьxadaa oruulxa arganь aradai daisadta xyngedeze ygehen baina.

BLKZS-ai Centraalьna Komiteedai, CK-ai biyroogoi, CK-ai sekretaarьnuudai ba xamagai tyryyn nyxer Koosarevai gem jyyb gexede, edener bolьşeviig heremzii deeşelyylxe tuxai paartiin zaahan zaabariiin xazuugaar alad garşahan; poliitikan talaar teseşegyi obol nazagai jabadalii gargahan ba komsomool dotor gerten baidalai zabxairal zadagairalii delgeryylen hyidxelei xydelmeri jabuulza baihan aradai daisadai tusxai meetodii obiooroogyi; tedentei erşemteigeer temesexehee baitagai, byri zorgooronь tabiza orxihon baigaa.

Xydelmerideø, xynyydte, xynyydii şalgaxa jabadalda poliitikan ba xeregei talaar xandalgii „tanilai" xandalgaar helgehen baina. Imagtal eneen deerehee komsomooloi CK bolbol gerten baidalai talaar zadagairalgiin xeden olon faaktnuudai xazuugaar alad garahan ba tereende poliitikan udxa şanar ygeegyi baina. Imagta ene goritoixon poliitikan alduu gargahan deerehee, komsomooloi udaridaxii oorganuud, BLKZS-ai CK-haa exileed jamarş yysxel gargaagyi ba komsomool dotor aradai daisanuudii eliryylen gargalgada boloşogyigeer geegdehen baina.

BLKZS-ai CK-ai biyroo dotor ba komsomooloi xeden olon udaridaxii xydelmerilegşedei dunda aradai daisadai komsomooldo şurgan oroxo ajuulii ogto toodoggyi ba poliitikan talaar hergeg xiorxo baixa jabadal ygei baigaa.

Byxii xarşa, antipartiijna ba antisoveed gryypenyygei xododoo komsomooldo şurgaxaa oroldodog baihaniii komsomooloi udaridagşad martaxarxihan baina. Komsomool dotor daisad ygei gedeg poliitikan talaar ton buruu, xorotoi hanai komsomooloi aktiivai dunda yrgeneer delgerehen baigaa.

Komsomool dotor deerehee doro xyrter kriitika ba samokriitika dutuu baihan uşar bolbol aradai daisadai xarşa xydelmeride nyxesel bolzo ygehen baina. Ynexeer bolьşeviig samokriitika geeşe Komsomooloi Centraalьna Komiteedai xydelmeride myn tereşelen moziin, xizaarai ba respyybliikiin Komiteeduudai xydelmeride baigaagyi.

Komsomool dotor baihan aradai daisad bolbol hyidxeleigee xydelmeri jabuulxiin tylee B L K Z S-ai zarim udaridaxii xydelmerişedei dutagdalnuudii ba hulaxan şanarii, tedenerei eehediingee şadabari ba erdem uxaagaa deegyyr bodoxo bolon, ene jabadaltai xolbootoi „Bidebdi" geze jyymii tooxogyi, bejiingee nere zergii urdaa tabin, egeelei komsomoolşuud ba xydelmerişedei dyrşel ba hanamza teeşe şixee tabixa duragyi baidag ene metiin ajag zanşalnuudii yrgeneer aşaglan xereglehen baina.

Komsomooloi organizaacanuudta kanceliaariin biyrokraad xytelberiiin meetod yrgeneer taraşanxai. Xytelberilexe aktiivai olon niite zaluuşuudtai xelxiee xolbootoi bailga bolbol zaluuşuudtajaa gansal suglaan ba zasedaanida uulzaxa zergeer xizaarlagdadag baihan, aktiviistnuud bolbol gerten baidaldaa zaluuşuudtai myn le hula xolbootoi, myn zaluuşuudai kylьtyyrne sengelgede xamaadalsadaggyi zaluuşuudtajaa xamta yder byxende klyyb teaatr, ekskyyrsi, spoortiin talmai gexe metenyydte oşozo syleetei sagaa yngergedeggyi baina. BLKZS-ai xydelmerilegşedei komsomooloigoo olon niitehee bejee daldalan taharaxa jabadal bolbol tedenei biyrokratiis modoxirolgiin ba ymexirelgiin ysloovii zailaşagyi bii bolgozo ygedeg baina.

Komsomooloi Komiteeduudai xydelmeride kollektiivno xytelberi eli bodo dutuu, asuudalnuudii şiidxelgede doodo şatiin xydelmerişed ton baga xamaadalsuulagdadag, ene uşarhaanь alduutai şiidxeberinyyd gardag ba kaadrnuudai urgasa bolon xymyyzelgede xoxidol boldog baina. Iime praaktika bolbol zaluuşuudii komuniis johoor xymyyzyylxe organizaaca bolxo komsomooloi byxii şiaze xaraakterta eli todo zyriyy baina.

Şine urgahan kaadrii udaridaxii xydelmeride zorimgoigoor debşyylxiin orondo myneexi negel xydelmerişedee nege organizaacahaa nygee organizaacada tomilon xajaxa zergeer xizaarlagdadag baigaa. Ene jabadal bolbol komsomooloi kaadrii negen gazartanь zogsooxo ba tedenei urgasii aalidxaxada xyrgene.

Aradai daisadii byrimyhen ygei bolgoxo, edenerhee komsomoolii ba komsomooloi udaridaxii oorganuudii tyrgen seberleze abxa, aradai daisanuudai xorololoi xoişoloniii usadxaxa ba daisanuudai şurgan oroxo jabadalda nyxesel bolzo ygexe xytelberiiin meetodoi dutagdaluudii şiidxexii johoor usadxaxa—ene byxii xemzeenyydii komsomooloi organizaacanuudai poliitikan zorilgonuud deere toolon temdegleze BLKZS-ai pleenymei togtooxonь:

1. Soveed zaluuşuudai nerede zoxixo taaraxagyi, komsomooloi aktiivna xydelmerişedei nerede byriş haa taaraxagyi zyil bolxo gerten baidalai zadagairal zalixairalnuudta komsomooloi xydelmerilegşedei zyghee bolьşeviig bişe tesengii xandalgatai baihaniii erid buruuşaaxa. Arxi uuxa geeşe—aminai, xubiiin xereg bolxo jym geze aktiivai dunda delgerhen bolьşeviig bişe hanal bodolgii erid şangaar buruuşaaxa. Gerten baidal bolbol poliitikiin baidalhaa taharaşagyi, moraalьna talaaraa ymexirexe jabadal geeşe poliitikan ba niitiin xydelmerilegşed bolxo komsomoolşuudii gemtelde abaaşaxa, xydelmerilegşedei moraalьna taliin ariuun seber baidal bolbol poliitikan talaar handaran ymexirelgehee garaantilana geze komsomool byxenei mederelde nebtergexe.

Gerten baidalai zadagairal ba arxi uuxa jabadalnuudtai temesexe temesel bolbol komsomool byxenei, komsomooloi aktiviist byxenei ariuun ujalganь bolno. Xydemerilegşedii hungan tomilozo, xydelmeride deeşenь debzeexedee erxebişe tedenei moraalьna taliinь şanar, mederemzede abtalsaxa johotoi.

2. Komsomooloi xydelmerilegşedei dundaxi pooliitikan ba xereg xeşeelgiin xarilsaaji bolbol bolьşeviig organizaaciin ba xytelberiiin yndehe huuriii tahaldag, komsomooloi dunda priincipgyi ba ideigyi bolon xariuusalgagyigeer beje bejiingee gemyydii ebsen daldalaxa metiin jabadalnuudii tyryyldeg „tanilai"xarilsaagaar helgehen praaktikii erid buruuşaaxa.

Bolьşeviigai principiaalьna johonhoo ba beje bejiingee xydelmeriiin dutagdalnuudii kriitikelelsexe johonhoo yndehelhen, xydelmerilegşed xoorondiin zyb xarilsaaji hergeexe.

3. Zaluuşuudii zybeer xytelberilxe ba xymyyzyylxe xeregei gol ysloovinь bolxo—komsomooloi udaridaxii xydelmerilegşedei zaluuşuudtajaa yder byxende niuuraaraa uulzan, xelxiee xolbootoi baixa jabadalii hergeexe. Zasedaaniiin xeersegeneeji ba kanceliaarşçinii usadxaza xajaxa. Komsomooloi xydelmerilegşed bolbol zaluuşuudai baihan gazarta, tedenei xydelmeriiingee, amaraltiingaa ba ger baidalaingaa xeregyydii emxidxexedenь tuhalalsan tedeneeree xamta, sagaigaa jixenxiin yngergexe johotoi. Zaluuşuudtajaa yder byxende xolbootoi baixa jabadal bolbol biyrokratiis modoxirolgohoo garaantilaxa ba komsomooloi aktiivai bexizexe ba urgaxa xeregte şuxala ysloovinь bolxo baina. Zaluuşuudtajaa yder byxende xelxiee xolbootoi baixa jabadal bolbol xarşa ba zabxairahan, zadagairahan elemeentnyydhee bolon praaktikan xara xydelmerihee bejee zaisuuldag „xergemtenhee" seber ariuun bolxo jabadaldanь BLKZS-ai CK-da tuhalalsaxa baina.

4. Komiteedai geşyydei ba komsomooloi aktiivai hanalii xanamzatai sonosongyi, haitar xelsengyi, şiidxeberi gargaza xytelberilexe praaktikii usadxaxa. BLKZS ai Centraalьna Komiteedhoo exileed, komsomooloi byxii organizaacanuudta komsomooloi xydelmeriiin asuudalnuudii olooroo şiidxexe jabadalii xangaxa. Ene bolbol komsomoolşuudai ba aktiivai poliitikan talaar urgaxa jabadalda ysloovi baiguulza ygene.

Komsomooloi mozkoom, xizkoom, gorkoom ba rajkoomoi biyroonuudta gansa komsomooloi aparaadta xydelmerileze baigaa komsomooloi xydelmerişed bişe, myn kolxoozuud, sovxoozuud, zurgaanuud ba yiledberiiin oronuudta xydelmerileze baigaa komsomoolşuud—aktiviistnuud hungagdaxa johotoi.

Xojor hara soo negenhee ysaen bişe daxin rajoonai ba goorodoi aktiivai yrgen suglaanuudii ba myn tomo yiledberiiin oronuudai aktiivai suglaanuudii zarlaza baixa. tere suglaanuud deere udaridaxii xydelmerilegşedhee gadana, komsomooloi gryyporgnuud, ceedei komsoorgnuud, azyilriiin ba xydee azalai komso[…] şuud—staxaanovtaniii x[…] duulalsan jabuulxii komsom[…] byxii komiteeduudii ujalg[…] Ene suglaanuud deere […] teeduudai toosooto elid[…] tusbyri halbarinuudainь x[…] meriii ba aktiivai honir[…] poliitikan asuudalnuudii, […] somooloi xydelmerişenei […] buruugaar abza jabahan f[…] nuudii ba komsomoolş[…] medyylhen signaalai jo[…] xemzee abtahan tuxai kom[…] duudai medeesel xelseg[…] johotoi.

Pleenym bolbol komsomoo[…] toroo bolьşeviig kriitika […] samokriitikii xabşaxa ba […] zaarlaxii zabdahan komso[…] loi xydelmerilegşedii al[…] haanь boliuulxii komsom[…] byxii organizaacanuudii […] galna.

5. Udaridaxii xydelme[…] şadabaritai aktiivai ka[…] nuudii debzyylengyi, xyte[…] rilexe tuşaalnuudaa xuuş[…] aad, negen organizaac[…] nygee organizaacada […] milogdon baidag, „ondoo […] neer helgeze boloşogyi" k[…] somoolşuudii tomilxo zer[…] kaadrnuudii hungan o[…] praaktikiin ton buruu ba x[…] toi tuladanь eneeniii usa[…] xa.

Iigeed bolxojoo baihan k[…] somooloi konferencce ba x[…] nuud bolbol leeninei ko[…] mooloi eldeb udaridaxii xy[…] merinyydte şine, zaluu k[…] ranuudii zorimgoigoor debz[…] xe loozong doro yngergeg[…] johotoi.

6. Komsomooloi zeeriii […] gaşalhanai tylee, komsomo[…] xoziaajstviin baidalai ty[…] komsomooloi organizaa[…] sekretaarьnuudai urda x[…] şanga toosonoi xariuus[…] tabixa.

Komiteeduudai cekreta[…] nuud bolbol komiteedu[…] gaa pleenyymyyd deere b[…] zeedeingee gyisedxel tuxai […] gelze, sag sagta toosozo b[…] johotoi.

7. Komsomoolşuudai k[…] somoolhoo gargagdahan tu[…] gy, ali komsomooldonь da[…] abxa tuxai asuudalnuudii […] sexedee, zarim komsom[…] şuudai xubi zajaanai xer[…] xaira gamgyigeer ba forma[…] naar xandaza baihan praak[…] erid buruuşaaxa. Komsom[…] hoo gargaxa gy, ali geder[…] abxa tuxai asuudal şiidx[…] dee nyxerei taliin anxaral […] ba hergegeer xandaxa bo[…] komsomoolşuudai xehen ai[…] endyytei jabadalnuudii n[…] naar eliryylxe ene byxiig[…] xangaxii komsomooloi ko[…] teeduudii ujalgalaxa: kom[…] moolşuudii xamagai tyry[…] udxaşalan segneze, ondoog[…] xelexede, komsomoolşuu[…] poliitikan ba xereg xeşeele[…] şanarai talaar, azalşan arad[…] komuniis paartida ba sove[…] zasagta ynen beje sedxi[…] ygenxei talaariinь segne[…] byxii xeregii gansa ankeet[…] ba biograafiiin medeenyy[…] formaalьnaar eliryylxe t[…] şe abaaşaxa xereggyi.

„ANT-25 samolioodai ekipaaz—nyxed Groomov, Juumaşev ba Daniiilinda xaira olgoxo tuxai

SSSR-ei Centraalьna Gysedxexe Komiteedai togtool

Moskvaa— Xoito poolius — Ameerikiin Xolbooto Ştaaduud marşruudtaigaar buungyi geroilig niidelge xehen ba sexe şugamaar xolo niidelgiin talaar delxein şine rekoord baigaulhanai tylee, SSR Xolboonoi Centraalьna Gysedxexe Komiteedai togtooxonь:

1. „ANT-25" samolioodai ekipaazai komandiir Soveed Xolboonoi Geroi M. M. Groomovto Ulaan tugai oorden xaira olgoxo.

2. Xojordoxi piloot A. B. Juumaşevta, ştyrmaan S. A. Daniiilinda Soveed Xolboonoi Geroinuudai nere zerge olgoxo.

3. Niidelgede xabaadagşadta: M. M. Groomovto, A. B. Juumaşevta, S. A. Daniiilinda 30 00 mingan tyxerig myngen şagnal ygexe.

SSSR-ei Centraalьna Gysedxexe Komiteedai tyryylegşe M. KALININ.
SSSR-ei Centraalьna Gysedxexe Komiteedai sekretaarь A. GOORKIN.

Moskvaa, Kreemlь. 1937 oной sentiaabrь 1.

TASS-iin medeesel

Aangliiin Kardiif poorthoo poort Saiid oşozo jabahan, soveedai „Timiriaazev" geze teploxood aavgustiin 30-nai yder 22 çaasta Alziir haa zyyn tee 120 kilomeetr gazarta jabataraa xojor torpeedanuudta soxiuulza uhanda şingee. Teploxoodai ekipaaza bolbol byksiirte abtaad jabahan, niutagaizagahaşadai xojor şliyyp kanuud deere garza abaragdahan ba aavgustiin 31-nei yglee gyyr 2 çaasta Deelis poort asaragdahan baina „Timiriaazev" teploxoodai kapitaan Rendiyyk bolbol uhan dooguur jabadag loodkodo dobtoluulza, teploxoodoigoo şingehen tuxai, myn byxii ekipaaziin abaragdahan tuxai, SSSR-hee Pariizada huugaa elşen tyleelegşiin nerede raadiogramaar medeesehen ba ene medeeselii Moskvaada duulgaxii xysehen baina.

Aanglihaa Poort-Saiid teeşe kommeerçesk aşaa aigaar oşozo jabaa SSSR-ei xudaldaanai floodai syydnede faşiistnuudai xehen banditiizmai yzegdeegyi buzagai aakt bolbol SSSR-ei graazdanuud ba byxii delxein ynen zonoi ton jixeer duragyi ten jorloxo jabadalii tyryylxe baina. Soveedai zasag bolbol tusxai şiidxeberi garga iin tulada, ene buzagai gemte yiliin byxii uşar baidalii myrden şalgaza baina.

Francuuzai arad[…] gegeerelei miniis[…] nojon Zan Zei[…] Moskvaada

Soveed teatraalьna 5 duga[…] festivaali emxidxexe kom[…] teedai uriaalaar, sentiaabrii[…] 2-oi yder Pariizhaa n rd-ek[…] preeseer Francuuzai respyy[…] lik in gegeerelei miniistr n[…] jon Zan Zei gegşe exeцerte[…] gee Moskvaa jirebe.

Nojon Zan Zeiji miniistr[…] kabineedai şeef nojon Abraa[…] gegşe xani bolon ydeşeze j[…] relsebe.

Miniistr Zan Zeiji Beloryys[…] kiin vokzaalda RSFSR-ei G[…] geerelei Arkom A. S. Byb[…] noov, gadaada xeregei Arko[…] maadai protokooloi xeltes[…] daagşa V. N. Barkoov, Mosk[…] vaada baigaa Francuuzai po[…] soolьstvo byxii sostaavaara[…] xiliin saana kylьtyyrne xe[…] xiee xolboo jabuulxa „Inty[…] rist" bylgemei xariuusalgat[…] xydelmerilegşed ba soveed xe[…] lelei tyleelegşed ugtaba.

OKTIAABRIIIN REVOLIYYCIIN XX OIJI AMZALTATAIGAAR UGTAXIIN TYLƟƟ SOCIALIIS MYRIISƟƟ DELGERYYLJE

Buriaad-Mongol ASSR-ei byxii traktoriistnuud, kombajnioornuudta, byxii eregtei ba emegtei kolxoozniguudta

Xonxoloin maşiinatraaktorai staanciin kolxoozniguudai, traktoriistnuudai ba kombajnioornuudai xandalga

XYNDETE NYXEDYYD AA! Hajaxan dyyrehen Moziin XI partiijna konfereence bolbol manai respyyblikiin aradai azaxuin xygzeltiin xojordugaar tabanzilei tysebei amzaltataigaar dyyrgegdehenei dyn gargahan baina. Soveeduudai VII Onso Xural BMASSR-ei Konstituucii batalan abba. Ene bolbol buriaad-mongol aradzonoi Leenin—Staalinai paartiiin tug doro zagsaza temesehen temeselei ba olhon ilaltanuudai dyn bolno. Ede bygede xadaa, manai aguu jixe Exe oronoi tylɵɵ, manai paartiiin tylɵɵ, manai zoltoi ba gereltei baidalai tylɵɵ Staalin Konstituuciin tug doro manai respyyblikiin azalşadai zyrxende bajarai ba omogorxoxo medereliii tyryylne. SSSR-ei Jixedeede Soveedta, hunguuliiin şine sisteemiin johoor hungaxa hungaltada beledxeze baixadaa manai respyyblikiin azalşan arad bolbol socialiis baiguulaltiin tuilai jixe zorilgonuudii amzaltataigaar dyyrgexiin tylɵɵ temesexe temeselde ɵɵhediingɵɵ poliitikan edibxii ba ɵɵriingɵɵ xyse şadalii yşɵɵ deeşenь yrgexe baina

Ysed şangaar azallaza dabagdaad baihan bajalig urgasii xuriaaza abxa xaluun yje myn ɵɵ tulaza jireed baina. Tyrgɵɵr, hainaar ba geengyigɵɵr urgasaa xuriaaxa—mynɵɵ yderei daişalaxii zorilgo myn.

Oktiaabriiin hain yderii ugtuulza manai oron dotor xaaxaanagyi socialiis myriisɵɵn yrgenɵɵr jabuulagdaza baina gebel: azyiledberinyydte Oktiaabriiin socialiis revoliyyciin XX oido yiledberiiingɵɵ daalgabariii bolzorhoo urid dyyrgexiin tylɵɵ ba xydelmeriiin ynder deede şanarai tylɵɵ myriisene; sovxoozoi xydelmerilegşed ba kolxoozniguud xydɵɵ azaxuin zilii erxim hainaar dyyrgexiin, tyrgɵɵr ba hain şanartaigaar urgasaa xuriaaxiin, gyrenei urdaxi ujalganuudaa bolzorhoonь urid dyyrgexiin, Byxexoltoonoi xydɵɵ azaxuin viistavkada xamaadaxa erxe oloxiin tylɵɵ myriiseze baina.

Xonxoloin MTS-ei eregtei ba emegtei kolxozniguud, traktoriistnuud ba kombajnioornuud bidener, yiledberiiin oronuud ba kolxoozuudai yysxen exilehen Oktiaabriiin urda teexi myriisɵɵde orolsoxiin xamta, Buriaad-Mongoloi byxii kolxoozniguud, traktoriistnuud ba kombajnioornuudta manhaa zişee abxii ba SSSR-ei aradzonoi aguu jixe hain yder—Oktiaabriiin socialiis revoliyyciin oiji erxim amzaltataigaar ugtaxiin tulada Oktiaabriiin urda teexi myriisɵɵde orolsoxii uriaalan xandaxa geze togtoobobdi.

Zil byri 7-8 miliaard pyd tariaa abxa geze byxer Staalinai xelehen loozongiin tylɵɵ temesexe temeselde manai MTS-ei kolxoozuud goritoixonuud amzaltanuudii olhon baina. Xeden olon kolxoozuud tariaanai gektaar byrihɵɵ 15-18 ceentner urgasa xuriaaxa baina. „Pobedii telь" kolxooz zarim gazarnuud deerehee: jaçimeenь ba ovioosxhoo 20-25 haa dooşo bişe ceentner, 170 gektaar namar tarigdahan roozhoo dunda zişeegeer 18 ceentnerhee dooşo bişe urgasa abxa baina.

„Ryytь Leeninaa" kolxooz bolbol byxii pooli deeree dunda zişeegeer gektaar byrihɵɵ 13 ceentnerhee dooşo bişe urgasa abxa baina. Voroşiilovoi neremzete kolxooz 76 gektaar şiniicehee gektaar byriiin 20-25 ceentner urgasa abxa ba paartiiin 17 xuralai neremzete kolxooz 180 gektaar şiniicehee gektaarbyrihɵɵ 20 ceentnerhee dooşo bişe urgasa abxa baina. Manai MTS-ei bişe xeden olon kolxoozuud eneenşelen baixa jym.

Odoo zilde byxii Buriaad-Mongoloi ba byxii Soveed Xolboonoi kolxoozuud iime ynder deede urgasanuudii xuriaaxa baina. Socialiis poolinuudai ynder deede urgasii ygeheniinь xadaa kolxoozuudii tyryy teexnikeer zebsegleze, odoonoi agrotexniis zaabarinuudii yrgenɵɵr delgeryylze. tomo azalii udaridan jabuulza ba emxidxeze şadaxa kaadrnuudii beledxeze, kolxoozuudii bexizyylxiin tulada paartiiin jabuulhan tuilai jixe xydelmeriiin yre myn bolno. Ene bolbol kolxoozoi baiguulaltada paarti ba zasagai yder byri Staalin oroldlgo gargaza baihanai yre myn.

Manai MTS-ei kolxoozuudai pooli deere xuriaalgii zybɵɵr yngergexiin tylɵɵ, Byxexolboonoi xydɵɵ azaxuin viistavkade xamaadaxa erxe olxiin tylɵɵ brigaadiin, zvenoonuudai ba tus tus kolxoozniguudai dunda myriisɵɵn jixe yrgenɵɵr jabaza baina.

Kaliininai neremzete kolxoozdo, xuriaalgiin tyryyşiin yderynyydhee exilze maşaniist nyxer Slaastin gedeg ɵɵrɵɵ xajadag zaadkaar yderei 10 ylyytei gektaar, maşaniist nyxer Vasiilьjev 6 gektaar noormotoi aad, 8 gektaar xuriaadag baina Talxa boogşo nyxed Alekseejeva F., Ivanoova A., Kovalioova Je. gegşed 450 boolto booxo noormotoi aad, 500-600 boolto boodog baina. Xydelmeridɵɵ ynder deede staxaanov yzyyleltenyydii bişeş kolxoozuudai kolxoozniguud xaruuldag baina.

Manai MTS 1936 ondo respyyblike dotoroo negedygɵɵr huuri ezelhen ba ene zilde Buriaad-Mongol soogoo traaktorai xydelmeriiin zilei tysebii tyryylze dyyrgehen baina. Aavgustiin 20-do mɵɵrete traaktor byxenei xehen azal dunda zişeegeer 564 dektaar bolbo.

Manai erxim kombajnioor nyxer Varfollomieejev 1636 ondo 168 gektaar tariaa xuriaahan ba mynɵɵ zilde baha le amzaltataigaar xydelmerize jabana.

Bide ene amzaltaaraa hanaagaa amaranagyibdi. Bide yşɵɵ hainaar xydelmerilze şadaxa ba yşɵɵ hainaar xydelmerilxeş bainabdi. Kolxoozuud ba kolxoozniguud tuxai paartiiin, manai Soveed zasagai ba nyxer Staalinai tusagaar oroldolgo xeşeel gargadag ba hanalaa tabidag baihaniinь, ene ende bideniii ujalgalna. Ene oroldolgo xeşeel, Buriaad Mongoloi kolxoozuud, kolxoozniguud ba ymsiin azalşadta ygtehen xyngelelte tuxai SSSR-ei AKS-iin ba paartiiin Centraalьna Komiteedai hajaxan tunxaglagdahan togtool xaruulza ygene. Bidenee ene togtoolii jixe entyziaazmaar ba dajasxalantaigaar ugtaabdi.

Paarti ba zasagai zyghɵɵ yder byxenei Staalin anxaral oroldolgo bolbol, kolxoozuudaa saaşadanь bexizyylxe, tarilgiingaa urgasii deeşelyylxe ba kolxoozoigoo malazalii haizaruulxa gehen xeregtemnai manai zorigii byri jixedxene.

Bide bolbol xuriaalgiingaa maşiinanuudii, ilangajaa kombaajnanuudii gyised aşaglan abxa, maşiiniin tahaldangyi xydelmerilxe ysloovii baiguulan nege kombaajnaar 500 gektaar xyrter tariaa xuriaaxa ba MTS deere mɵɵrete traaktor byxenɵɵr dunda zişeegeeriinь 750 gektaar xyrter xuriaaxiin ujalga abanabdi.

Bide bolbol xadahan tariaagaa sag deerenь somozo jabaad ba xadalga ba boolgo xojoroi xoorondo zabhar gargangyi, geegdehen koolosuudai tyylgii emxidxeze, tariaagaa ton bogoni bolzor soo, bişiixanş gee delgyigɵɵr xuriaaza abxa zorilgotoibdi. Bide bolbol Oktiaabriiin revoniyyciin XX oin bajarai hain yder xyrter tariaagaa soxizo dyyrgeed, urgasaa azalta ydernyydtee xubaaza dyyrgexe ujalga abanabdi. Xydɵɵ azaxuin Byxe Xolboonoi viistavkada xamaadalsaxa erxe olxiin tylɵɵ temesexebdi.

Gyrenei urdaxi ujalganuudaa oktiaabriiin 15 xyrter dyyrgexebdi. Natuur tyleberiee tuşaaxabdi. Urihalamziin tariaaji tyryyşiin soxilgiin erxim hain şilen abhan tariaagaar busaaxabdi

Malazaldaa dulaan ba sadxalan ybelzelge beledxexebdi. Bide bolbol malaa bydyylig tezeel ba koncentraacaar 100 proc. xangaxiin, byxii kolxoozuudtaa malai tyrexe bairanuudii tugal, xuriga, eşegenei bairainuudii barixiin bolon, byxii malaa dulaalmal dal xorioonuudaar xangaxiin ujalganuudii abanabdi.

Bide bolbol ɵɵhediingɵɵ kylьtyyrne gulamtanuudii zişeete bolgono. Selьsoveed byxende klyyb, kolxooz byxende ulaan bulanguudii barixa. Xuriaalgiin yjede byxii kolxoozuudaa nyydel teaatr ba kinoogoor xangaxiin ujalga abanabdi.

Bide bolbol, mynɵɵ iigeed uran haixanai respyyblikiin olimpiaadada beledxel jabuulza exilexii byxii kolxoozniguudii ujalgalnabdi

Nyxed kolxoozniguud, kombaajnioornuud, tragtoriistnuud ba MTS-ei byxii xydelmerişed, kolxoozuudai brigaadanuudai ba kolxoozniguudai dunda socialiis myriisɵɵ jabuulja, Oktiaabriiin socialiis revoliyyciin XX oin bajarai ugtamzada ba abhan ujalganuudaaraa tyryy zerge olxiin tylɵɵ socialiis myriisɵɵnei doogovor batalja, pooli deere staxaanov xydelmeri xaruulja, kolxoozuudta jamar zergiin xysenei baihii xaruulja!

Araduudai daisad—japoonneemec trockiist—buxaarintanai şpioonuud, kontrrevoliycioono nacionaliistnuud manai Exe oronoi xysii muudxaxiin, kolxoozoi baiguulaltii unagaaxiin ba bidenei zoltoi ba sengeleg baidalii ygei xexiin zabdalga xeze baihan baina. Tedenei şuhata muuxai zabdalgiin bejelyylegdexe sag nahan zajaandaa baixagyi. Daisad bolbol manai bajalig urgasiin xuriaalgada haad xexiin bedelgenyydii gargaxa baina. Bide bolьşeviig heremzii yrgeze, daisadii xaira gamgyi eliryylen gargaza xajaxabdi. Edenei xoroto yiledberiiin xoişolonii tyrgen usadxaxa xeregtei.

Pooli deere staxaanovşalan xydeleje, tariaagaa buşuu tyrgen xuriaaxiin tula, gyrenei urdaxi ujalganuudii gyisedxexiin tula, xygşed ybegedhee exileed, xyyged xyrter bygedii elsyylje. Kolxoozuud ba kolxoozniguud tuxai paarti ba zasagai Staalin oroldolgo ba anxaralda xehen xeregeer xariuulaxiin uşaraar Aguu jixe Oktiaabriiin revoliuuciin oin bajarii şine ilaltanuudaar ugtaja!

Kolxoozniguud, traktoriistnuud ba kombaajnioornuudai daabariaar garaa tabigşad: Mixajlov J., Cerendorziijev C., Ivanoov I. S., Kolyzaanin K., Xoreenko T., Antoonov, Goriynoov Je., Ivanoov G. S., Barmiitov C., Xarnakoov A., Varfolomeejev, Sanzeejev D., Medveediv I., Ivanoov D., Dondykoov, Xersoon, Mynkyyjev, Sanziraksaajev, Varfolomeejov, Aleksej Trofiimov Avraam, Cereenov Legden, Dorziijev Şiireb, Gomboojev C., Saazina Pelageeja, Ivanoov Piootr, Syçkoov Fioodor, Maalьcev Kliim, Antoonova, Loskyytnikov Jaakov ba Jakiimova Aanna.

OKTIAABRIIIN SOCIALIIS REVOLIYYCIIN XX-xi OIDO UGTAMZA

SELENGIIN PAROXOODSTVO DEERE STAXAANOVTANAI NEGEN HARIIN TYRYYŞIIN YDER

Selengiin uhan zamai traansportiin staxaanovtan ba udaarniguud, inzeneer teexnikiin xydelmerilegşed bolbol aradai daisad—troskiictanai Selengiin paroxoodstvo deere xehen xorololgiin xoişolonguudii usadxaxa, navigaaciingaa zilei tysebii bolzorhoonь uridşalan dyyrgexe yiledberiiin zişeete ilaltanuudaar Oktiaabriiin socialiis revoliyyciin XX-xi oiji ugtaxiin zorilgoor ba tymer zamai Ulaan-Ydiin Depoogoi staxaanovtanai uriaada xariuu bolgon, sentiaabriiin 1—hee staxaanovtanai negen hara exilbe.

Staxaanovtanai hariin tyryyşiin yderii paroxoodstviinxiner beledxelteigɵɵr ugtaab gexede, dutuu dunda zyilnyyd jixe olon baiba. Paroxoodstvo deere staxaanovtanai hariin tyryyşiin yderei tyseb 66,27 proc. dyyrgegdee. Şaltagaanii nьxadaa, paroxoodstviin eksploataaciin slyyzbiin tahag (nyx. Byytov) bolbol staxaanovtanai harada beledxelei xydelmeri muusa jabuulhan baiba. Zişeelxede, „Udaarnig" geze paroxood (kapitaan—Mexaajev), xysed remoontlogdoogyi baihanai şaltagaanaar 24 çaas soo azalgyi zogsohon baina. „Şkeriaatov" paroxood bolbol, mexaanig Baaxmecov gedegei tryybaagaa zahaagyi baihanai gemeer myn 24 çaas soo azalgyi baihan baina.

Zavood bolbol „Ulaan-Yde" paroxoodai şfoon gexe zergiin xeregselnyydeer xangaxa johotoi baihan aad, tereenee dyyrgeegyi baihanainь şaltagaanaar yderei 11 çaas xyrter azalda garaagyi baigaa. Baha „Kyjbeşev" paroxood, kapitaan Rykoviişnikov gedegei komaandaa xytelberilze şadaagyin gemeer 12 çaas xyrter haatahan baina.

Myn zavood deerexi xydelmeri xaraxada, yderigɵɵ tyseb miil 88,7 proc, dyyrgebe. Ene zavoodai gansal mexaniis ceex (naçaalьnig—Çiilexov) yderei-gɵɵ tysebii 106,5 proc. dyyrgɵɵ, tiixede, bişe ceexnyyd ydereigee noormii 70-80 proc. dyyrgehen baina. Xydelmeriiin beledxegdeegyi baihanaigɵɵmeer koteelьno ceexiin Paarşin nyxerei brigaada yderei 12 çaas xyrter xydelmerigyi baihan baina. Ene metiin dutuu dundanuud uhan zamai traansportiin uçaastok byxende olon baina.

Staxaanovtanai negen hariin tyryyşiin yderte yiledberiiin ynder bytɵɵse xaruulza exilnen tyryy staxaanovşa kyzneec nyx. **Razmaxniin** gegşe ɵɵriingɵɵ alxaşan Kakyylin gegşeteigee yiledberiiingɵɵ tysebii 300 proc. dyyrgehen baina. Staxaanovtan kyzneec nyx. **Kaartaşev**—300 proc., slieesarь nyx Zyygov—212 proc. g. z. ydereigɵɵ noormii 200-250 proc. dyyrgeze exilhen staxaanovtan olon. Zişeelxede, staxaanovşa tookarь nyxed: **Riziinkin, Roozin** gegşed 2-2 stanooguudta xydelmerilэze ydereigɵɵ noormii 200—250 proc. dyyrgeheu baina. Myn staxaanovşa kotioolьşçig nyx. **Borlisov** gegşe 50 çaas soo xydelmerilexe gehen nariaadaa 8 çaas soo dyyrgeze ydereigɵɵ noormii 625 proc. dyyrgeze rekoordto zişee xaruulhan baina.

* * *

Selengiin uhan zamai traansport deere sonosxogdohon staxaanovtanai hariin tyryyşiin yderte yzegdehen dutuu dundanuud xadaa, paroxoodstviinxinai staxaanovtanaigaa harii ton muu beledxelteigeer ugtahiinь gerşelene.

Poraxoodstviin partiijna ba profsojuuzna organizaacnuudai xytelberilegşener ene tyryyşiin yderei xydelmeriiin dutuunuudhaa tobş lol gargaza xoişonxi ydernyydte ede dutuunuudii daxin dabtuulxagyin eris xemzee abxa ujalgatai.

C. Dansaraanov

Partizaanai otriaaduud edebxizeze baina

Tookioo, 31. (TASS). Japoonai seregyyd aavgustiin 30-nai yder Czinxain froont deere (Tianьcziinьhaa urduur) Linьgyaanьtyyniii ezelee. Ene yder japoonai aviaaca bolbol Tianьcziinь—Pykoyygai tymer zam deerexi Conzoy goorodii boomodoo.

Zarim korrespondeentnuud bolbol Xoito Xitadta partizaanai otriaaduudai edbxizehen tuxai medeesene. Aavgustiin 30-nai yder nege otriaad japoontnai ezeleed baihan Şaxeeçen staancii dobtoloo. Nygɵɵ otriaadiinь myn ene yder Vaneşoyşaanda (Bejpinhee baruuxanaar) oiroxon baihan monastiirii dobtolhon baina.

Domei Cysiin aagenstviin korrespondeentiin Çendeehee (Zexee proviinca) medeesehenei johoor, Çaxaar proviinciin zyyn xile deere baihan, mançzoy-googoi seregyyd bolbol aavgustiin 30-nai yder „japoonai seregei tuhalamza doro jabaza" Çiçeeniii (Kaalganhaa zyyxeneer) ezelhen baina.

Şazantai esergyysexe propagaanda jabuulagdanagyi

Xori Şisaaniin somon dotor sojol kylьtyyriin ba ilangajaa şazanda esergyy propagaandii hulaar jabuulna.

„Komiateern" kolxoozdo Budiin, G.D. Jişiin ba xamta 10 şaxuu lama kulaaguud Xylxisɵɵn niutagta malai brigaadiin barilgiin xydelmeri deere xydelze baidag. Kolxoozoi gesyyn S. Dampilai gegşe kolxoozniguudai ybedexede lamanaa em uulgaza, gyrem nom unşuuldag baixa jym.

Somonoi soveedai gegeerelei seekee kolxoozuudai dunda şazanda esergyy propagaandii bejelyylen jabuulxa tuxai oroldolgoo gargamaar bolbo.

Dam-Zam.

JAPOONAI RAZVEEDKIIN XOROTO HYIDXELEI XYDELMERI

(Yrgelzelel. Exinь 172, 175, 190 ba 200 noomernuudta)

Ene xɵɵrelddɵɵneigɵɵ esesteprdaatelь F. gegşe japoonai razveedkada albaxaaxsar xylhɵɵr orobo.

Trockiis buxaarintanai bandiiduudta xandaza tedeniii şpioon—diversioono xydelmeride xabaaduulaxa jabadalda japoonai razveedkiin zyghɵɵ jamarş xyselelge gargaxa jabadal xereglegdedeg ygei.

Soveedta esergyy trockiis paraleelьna ceentrii syydlehen Moskvaagai procees bolbol trockiistanai yzeşegyi muuxai unalai gyn gynzegiiji yzyylhen baina. Trockiis baandanuudai zoloosod bolbol japoonai imperaliistnuudtai negeden xelsehen xelseenь byxil delxein urda yrgenɵɵr eliryylegdeze garhan baina.

Trockiistnuud ba buxaarintan bolbol kapitaliizmiin genzetei noxoinuud bolxo tula gadaadiin razveedkanuudai belen ageentnuud myn. Tede bolbol ede razveedkanuudtai xelxiee baiguulza daaltanuudiinь gyisedxexiin tula zoxixo uşaralnuudii ɵɵhedɵɵ bedireze jabadag baina.

Trockiistnuud ba buxaarintan bolbol ɵɵhedɵɵ japoonai razveedkada albaxaagşa edebxitei verboovkoşod myn baiza, poliitikan ba sedxileigee talaar togtuurigyi ba zabxairşahan xynyydii şpioon—diversioono bylegyydte xabaaduulan oruuldag baina.

Paartigyi, mergezelte inzeneer I gegşii trockiistnuudai verboovkoor abhan arga bolbol temdeglemeer nege uşar myn Inzeneer I. bolbol oboroonii udxaşanaztai negen yiledberiiin gazarta xydelmerilze baigaa. Tereenei exenerenь xiliin saana baihan tyrelxidteigɵɵ bişeg abalsadag baigaa. Eneen tuxai medezerxihoor inzeneer I-iin dyte naçalьniganь bolxo trockiist D. gegşe tere inzeneerii haitar şinzaxiin tula tereentei dyteledeg bolbo. I. gegşii poliitikan talaar togtuurigyi xaişaxalxalagdahan, xojuulaa xamtaraza Soveed Xolbooji esergyysen yiledexe tuxai seregei zybşɵɵlii Germaanitai batalahan baina.

xereg johonoi xyn geze oilgohoor D. gegşe bolbol tere inzeneerii santaazai xysɵɵr japoonai razveedkada verboovkoor abxa geze şiidebe.

Trockiis johonoi xɵɵreldɵɵgɵɵr huuriiinь belelzerxiood, D. negete inzeneer I.-tei xojuulxanaa baixadaa, iigeze xelehen baina: „Nanda medegdehen nege uşar gexede, tanai exener bolbol gadaadiin şpioon bolxo nege tyreleigee zaxiin xyntei bişeg abalsadag baina. Taa bolbol minii gar soo oroot. Xerbee eneen tuxai medegdee haa, ta yxɵɵt." Inzeneer I. gegşe poliitikan talaar togtuurigyi, sedxil hula tai xyn baiza, „xairalxit" namai geze D.-dee hygedbe D. zybşɵɵbe, zygɵɵr nege xelsee tabixadaa, ɵɵriingɵɵ naçaalьnig bolxo D. gegşedee tuha xyrgeze ceex dotoroo zarim negen xuuli busa ba yiledberide xorotoi teexniken xemzee jabuulxa tuxai zaxiraltada gar tabixa geze duradxahan baina. I. gegşe trockiis abaaxain şylehende oroildohonoigoo hyylde erigdehen zaxiraltada gar tabihan baina. Xuuli busiin zaxiraltatai ene dokymeentii gartaa oruuiza abnaar D. gegşe inzeneer I-ji zavood deerexi diversioono gryypiin geşyyn mynɵɵ yderhɵɵ bolbo geeşeş, tus gryypiin xytelberilegşe bolxo D-ein zaxiraltanuudii gyisedxeze baixa ujalgatai bolboş Ygei gebel I. gegşe şi şpioon ba xorologşo geze darii eliryylegdexeş gehen baina. Eneende esergyysexe xysɵ bejelee olzo jadaad, DXAK-ai oorganuudta xandaza tuhalamza erixejee aigaad (ene bolbol tereeniii soxoon abaraxa baigaa), inzeneer I. gegşe barihan yzelei togtuurigyyin erxeer trockiis provakaaciin ba şantaazai edidehen bolood japoonai razveedkiin xylehenşen bolon xubilahan baina.

* * *

Faşiis Germaanitai xubi zajaagaa xolbohon imperaliis Japooni bolbol kominteerniii esergyysehen 1936 onoi nojaabriiin 25-nai yderei zybşɵɵl geze neretei, neliieed biragyixenɵɵr xalxalagdahan, xojuulaa xamtaraza Soveed Xolbooji esergyysen yiledexe tuxai seregei zybşɵɵlii Germaanitai batalahan baina.

Germaaniiin ba Japoonai Geniraalьna ştaabuudai xoorondo eldeb tyrelei teexnikiin talaar beje bejedee tuhalalsaxa jabadalii urid batalahan ene seregei zybşɵɵl bolbol razveedkiin jabuulxa yilenyyd tuxai zyilnyydiiş dotoroo bagtaahan baina. Japoon-Germaaniiin seregei zybşɵɵlei aavtornuudai negen bolxo, Berliinde japoonai seregei attaşee huuza baigaa, generaal—majoor Osiima gegşe, ɵɵrɵɵ xadaa SSSR-ii esergyysehen yilenyydei jabuulga deere „mergezel olhon" tomo gegşiin razveedçaguudai negen myn SSSR-te esergyy zoriuulagdahan Germaaniiin ba Japoonai razveedkiin yilenyydei negedel bolbol tede razveedkanuudai trockiis buxaarintanai şpioonuudii „ebeeree" zergelen aşaglaxa jabadal deerehee jyynheeş eliceer t dorono.

Trockiis baandanuud deere bolhon Moskvaagai syydei proceesuudai barintanuudhaa elirehenь xadaa, gemte byleg deermeşedei tolgoi lyyda Troocki bolbol şpioon-diversioono xeregyydte „kontraakt" baiguulxa tuxai nojon Geessetei (Giitlerei orologşotoi) ba baha japoonai zasagai gazarai alban tylɵɵlegşetei xelsee xehen baina. Germaanitanş xadaa, Japoontanş xadaa xojor ezedii alban azalaar negemyhen xangaxiin eşe tailbariii podriaadçag Troockidoo ygexe geze duratai gaar zybşɵɵhen baina.

Buudagdaza alagdahan trockiistnuud — japoon - germaaniiin şpioonuud Liivşiciin, Tyyrokiin, Kniaazevai, Graaşiin ba busadai 1937 onoi janvaarida moskvaagai proceess deere ygehen ygenyyd bolbol japoonai, germaaniiin, troockiin şpionaaz, teerror, diversi ba xorololnuudai gyreldeşehen ajuulta muuxai yzegdelii xaruulhan baina.

(Tygesxelenь xojonoi noomerta garxa)

Ispaanidaxi froontnuud deere

Zyyn froont

Ispaaniiin oborooniin ministeerstviin medeesehenei johoor, aavgustiin 30-nai yder zyyn froont deere jamarş xubilalta boloogyi. Respyybiikiinxinei seregyyd Belьçiitii behelxed ulam dyteleze jabana. Res pyyblikiinxinei abhau pleenniigyyd ba yimyyleeşenei laagerhaa terjilze j regşedei too ebn bolzo baina. Aavgustiin 30-nai yder respyybiikiinxinei tala tee nege vzvood orolhon baina Hajaıan Vilьjamajoor de Galьjeego rajoondo yimyyleeşenei xojor batalьoon butaxigdobo.

Ispaaniiin oborooniin ministeerstviin medeesehenei johoor, aavgustiin 31-de respyyblikiin seregyyd Belьçiitii xyrieelehen zandaa ba myn simenaariiin gerii ezelhen baina. Belьçiltii toirood baihan respyybliikiin seregyydii yimyyleeşenei samoliooduud buudaxiin, yregyi hedelge gargaba.

Aavgustiin 31-de Teryeeli ceektorto respyybliikiinxin 1175 ba 1123 ydernyydii (Saanta-Barbaara ynderhee urda tee) ezelbe. Pleende abtahan soldaaduudai xelehenei johoor ene dainda Ispaaniiin yimyyleeşen jixeer gemtehen baina.

„Deilei Geraalьdiin" korres pondeentiin medeesehenei johoor, hyylsiin ydernyyd soo respyybiikiinxin 3 minga şaxuu xyniii pleende abhan baina

Xoito froont

Ispaaniiin oborooniin miniisterstviin medeesehenei johoor, aavgustiin 31-de respyyblikiin aviaaca Kabyerniiga oruu oşolhon xarigii deere yimyyleeşenei suglaraad baihan seregyydii boombodobo (Santandeer hee baruun xoino). Yimyyleeşenei aviaaca respyybliikiinxinei Kьjaanceesei ba Kolyyngiin (Santandeerhee baruun tee) aerodroomuudii boombodoxiin hedelge gargaba. Zygeer respyybliikiinxin ede samolioo-duudii tergedyylbe.

Ispaaniiin oborooniin ministeerstviin medeeselei johoor, aavgustiin 30-nai yder yimyyleeşen Santandeer uçaastog deeri dobtolhoor baina. Santandeer goorodoi rajoondo yidehen respyybliikiinxin bolbol intervecntnyydtei ysed şanga baildaa xeze baina.

Santandeerei uçaastog deere bolhon agaarai baildaanai yjede respyyliken aviaaca bolbol „Tiaat" geze maarktai faşiis samoliooduii unagaagaa Samoliood dalai deere uhahan baina.

Centraalьna froont

Oborooniin ministeerstviin medeeselei johoor, aavgustiin 31-de yimyyleeşenei seregyyd Eelь Paardii ba Yniversiteedei goorodii ataakalxiin hedelge gargaba. Yimyyleeşenei seregyydei texnikii jixeer xeregiehen bolboş, respyybliikiinxin tedenei ataakii gederge soxibo.

Febyys sagenstviin medeegeer, dainai exilhenhee xoişo yimyyleeşenei artileeri Madriid oruu 5 mingan homo buudahan baina. Eneenhee 768 xyn aluul han ba 3567 xyn şarxatahan baina. Agaarhaa boombodolgodo gemtegdedii toolohoo haa, aavgustiin 31 xyrter 1294 xyn aluulhan ba 5703 xyn şarxatahan baina.

Urda froont

Gavaasai medeesehenei johoor, respyybliikiin seregyyd Grenaadahaa zyyn-urda şuxala pozilcanuudii ezelbe. Tiixedee buu zebseg ba seregei xeregsel bişe zyilnyydii gartaa abhan baina.

Generaal Miaaxiin medyylge

Generaal Miaaxa bolbol zurnaliistnuudtai uulzaxa, xoito froont deerexi baidalda togto zo. ilgeze medyylee: „Santandeer proviinciin territoorii yimyyleeşenei ba interveentnyydei ezelxe jabadal tiimo jixe udxaşanartai bişe baina. Froontiin taharxai baihan deerehee respyybliikiinxinei xoito taliin xesegyydte tuhalamza yzyyl xenь berxe baina. Zygeer, ene xadaa yimyyleeşen bolbol seregei talaar respyyblikiinxinhee ylyy baina gehen ud xatai bişe baina. Bidener bol bol xaanaş xadaa tegşe zebseg telgeer ba adali erxe baidal taigaar temeseebdi,—ondoogoor xelee haa xoito froonthoo bişe tee, xaanaş haanь,—bide ner bolbol yimyyleeşenhee xy stei ylyy baihanaa, eehediingee dobtoloxo ba oboroniaal xa xysi xaruulaabdi. Madriidhaa baruun xoişo manai tuilahan amzalta ba zyyn froont deere respyybliikiinxinei xelhen dobtolgo xadaa eneenii gerşelene".

Bogonixon segnaalnuud

XOIROG XOBDOG XUDALDAAŞAN

Xoriiin aimagai tyb deerexi magaziinai xudaldaaşa Dorziin gegşehee ed baraanai sen asuuxada xariuusadaggyi ba abagşadai 2-3 myngii busaadaggyi baina. **Xydøe bişegşed**

GYRENDE TOHO TUŞAALGA HULAAR JABAZA BAINA

Muxar Şiberei aimagai Sagaan Şuluutain somonoi Staalinai neremzete kolxooz bolbol ene zilde gyrende 23 ceentner toho tuşaaxa tysebtei aad, aavguustiin 13-ai medeegeer miin 16 ceentner tuşaaba.

Erdemei xysen

MALAI STAANIII KYLЬTYYRNE BOLGOXO

Zediin aimagai Derestein somonoi „Socialiizm" kolxoozoi Yber-Biliyytiin malai baira ton muu, gernyydenь oroigyi boroo oroxodo uhan orozoxo baina.

Ene malai staaniii kylьtyyrne bolgoxiin xemzee kolxoozoi pravleeniiin zyghee abtaxa johotoi. **Altan Derestei.**

Tomo yylterei 51 tolgoi yxer

Xori. Doodo Xudanai somonoi Voroşilovoi neremzete kolxooz bolbol Moolotovoi ner. tymer zamai sovxoozhoo tomo yylterei 40 tolgoi haaliiin ynieedii, myn tomo yylterei nege buxa ba 10 tolgoi tugalnuudii—xamta 51 tolgoi mal sym ybeleinь baira nuudtaigaar 70 garan mingan tyxerigeer xudaldan abba.

Kolxoozniguud bolbol feermedee tomo yylterei maltai bolxodoo, feermiinnai ba eehediimnaiş aşag olzo jixe bolxo ba nygøe talahaa, malai yylterii tomodxon halzaruulxa tuxai paarti ba zasagai zaaba riiinş gyisedxel bolno geze aixabtar jixe bajartai baina.

Tiin, bygedeeree xelseze, ene malnuudaingaa haali ba xaruuhanda erxim kolxoozniguudaa tomilon tabiba.

Gadana, ene malaa ybeleinь tezeeleer sym xangaxiin tula, xoorondoo socialiis myriiseenyydii jabuulan xydelmerileze baina.

Kolxoozoi xybyyn.

ABARI MUUTAI IZBAAÇ

Ulaan-Onon. Tugşanai somonoi izbaaç C. Lydebei gegşe kolxoozniguudai dunda gegeerel bolbosoroloi xydelmeri jabuulxiin orondo, xara arxiaar umda xeze kolxoozniguudii „loorь" geze nerelexe gy, ali el debeer naada xaraxa meteer aaşaldag baina.

Ene bolbol manai Soveed gyrenei yrgen erxete grazdaniinuudai xyndete nerii doromzolhon jabadal myn. **Xurdan xyn.**

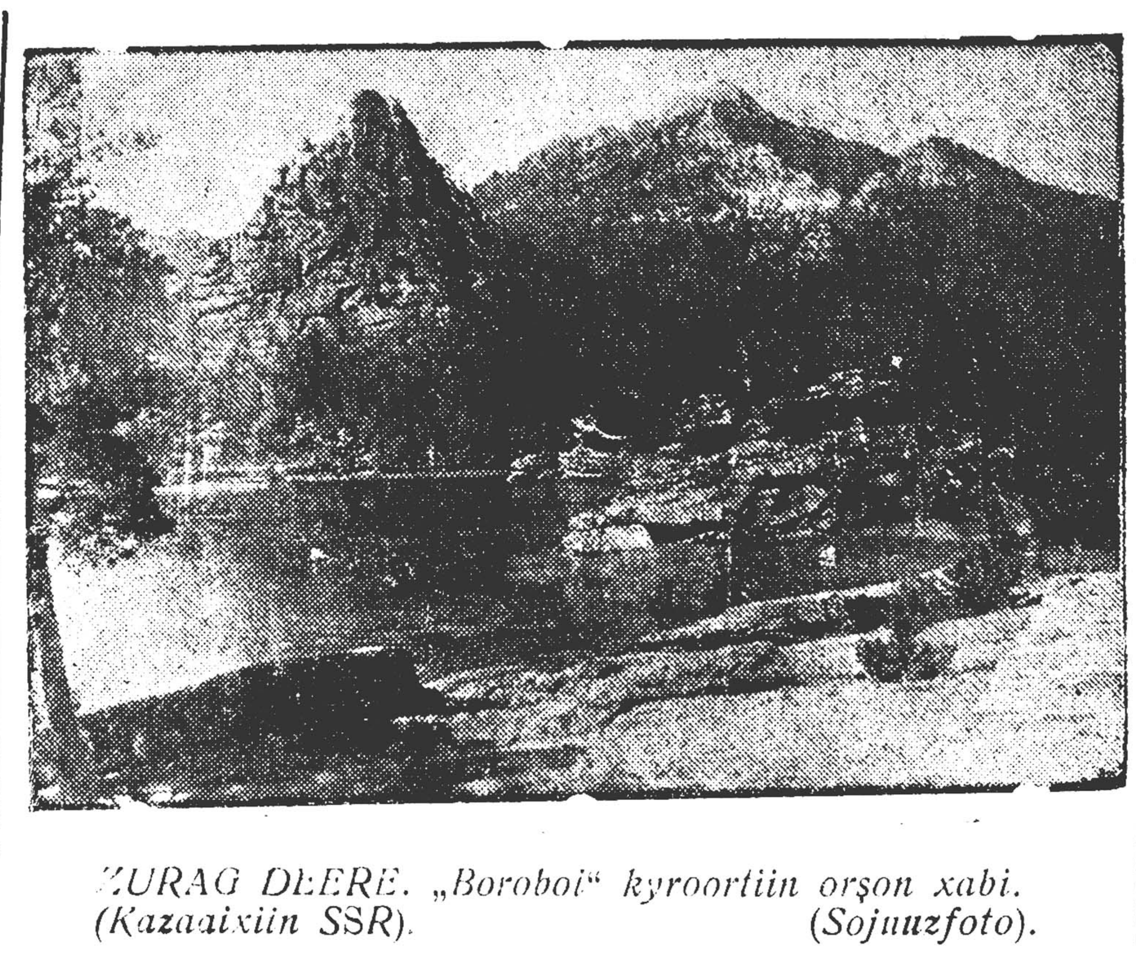

ZURAG DEERE. „Boroboi" kyroortiin orşon xabi. (Kazaaxiin SSR). (Sojuuzfoto).

MANAI JARILDAAN

7. Hunguuliiin emxidxelge ba duugaa ygelgiin zuram

Hunguulii zybeer jabuulxa jabadalii ba hungagşad byriiin hunguulida xabaadaxa jabadalii xangaxiin tulada, Hunguuliin Xuuli dotor hunguuliiin emxidxelge jamaraar emxidxegdexe baihaniinь xaruulagdahan baina.

Hunguuliiin ookruguud xadaa, hunguuliiin uçaastoguud bolzo xubaagdaxa baina. Jyyb, byxil hunguuliiin ookrug soo xi zonoi duuji nege gazar sugluulaxa baibal jixe zovlodgyi, nobşotoi baixa baigaa. Iimehee, hunguuliiin ookrug soo orhon rajoonguud ba gooroduudai teritoori bolbol zisexenyyd hunguuliiin uçaastoguud bolzo xubaagdaxa baina. Ene uçaastoguud xadaa, hunguuliiin biyletieengyydii sugluulxa ba duunuudii tooloxo jabadalda ton zoxistoi baixa baina.

500-haa 2 minga xyrter zontoi huurin gazar byride tusa gaar hunguuliiin uçaastog baiguulagdaxa baina. Xerbee, jamar negen goorodto, azaxuin ceentrte bujuu, tosxondo baigaa zonoi 2000-haa deeşe toologdoxo baigaa haanь, ene pyynkt deere xeden hunguuliiin uçaastoguud emxidxegdexe baina. Zygeer ene uçaastogai zon 150—2500-hai olon bişe baixa johotoi.

Manai Soveed Xolboonoi xoi to ba baruun taliin rajoonguudta huurin zoniiinь yseen baidag deerehee, manai Hunguuliiin Xuuli tedenii xaraada abhan baina. Manai xuuli bolbol ene rajoonguudta byri yseen toonoi (100 dooşo bişe) zontoi gazarta hunguuliiin uçaastog emxidxexii zybşeedeg baina. Ene xadaa, xoito ba zyyn taliin rajoonguudai huugaa graazdanguudai duugaa ygexiin tulada, xeden arbaad kilomeetr jabaxagyin tulada xaraalan zybşeegdehen baina. Ene xadaa, hungagşad tuxai, xyn tuxai tabigdahan tusagaar anxa ralii xaruulna.

Gadana, manai Hunguuliiin Xuuli dotor hungagşad ba terenei erxe tuxai staalin anxaral ba oroldolgo tabigdahan baina, gebel: 50-haa dooşo bişe hungagşadtai bolьniicanuudai, naraitalgiin gernyydei sanatoo rinuudai invaliiduudai gernyydei dergede, myn hungaltiin ydernyydte dalai deere jabaza baigaa 50-haa dooşo bişe hungagşadtai syydnyydte tusagaar hunguuliiin uçaastoguud emxidxegdexe baina (32 ba 33 zyilnyyd).

Tereenhee gadana, 50-haa yseen bişe, 1500 haa olon bişe toonoi hungagşadtai seregei xesegyyd ba seregei negedelnyyd te hunguuliiin uçaastoguud baiguulagdaxa bolxo baina. Ene xadaa, Jixedeede Soveedai hunguulida xabaadaxa erxe bai dalii Soveed Xolboonoi xilenyydeer taraan tabigdahan seregei xesegyydte olgono.

Iimehee, manai Hunguuliiin Xuuli bolbol, soveedai graazdaniinuudai xaanaş baigaa haanь soveedai hunguulida xabaadal saxa erxe baidalii tedenei le olgono. Iimehee, SSSR-ei Jixedeede Soveedai hunguulida xabaadaxagyi yidehen negeş grazdaniiin baixagyi baina.

Hungagşad tuxai oroldolgo hunguulii xexe yderii olxo tuxai asuudalda xaragdaza baina.

SSSR-ei Jixedeede Soveedai hunguuli bolbol byxii oron do toroo egeel gansa yder soo jabuulagdaxa baina. Hunguuli xexe yder hunguuliiin bolxohoo urda 2 harahaa xozom bişe bolzor soo gargagdaxa baina. Hunguuliiin exilxiin urda uçaastogai komiisanuud bolbol hunguuliiin bolxo yder ba gazar tuxai 20 xonogoi tor şo soo yder byri sonosxon tungaaxa baixa baina. Hunguuli bolbol nege xydelmerigyi yder xegdexe baina.

Duugaa ygelge jaaza jabuulagdaxab?

Hungagşad ygleenei 6 çaas haa oroi 12 çaas ygelge exilexe baina.

Hungagşad byxen duugaa sexe ygexe. Hungagşad bolbol hunguuliiin baişanda jireze, uçaastagai komiisiin sekretaa rьta eeriingee niuurai ynemşelge xaruulaad hunguuliiin spiiskede şalguulhanaigaa udaa hunguuliiin biyleteenь ba negen xebei konveertnuudii abxa baina. Udaanь, hunguuliiin gaa biyleteenii dyyrgexiin tulada, tusxaita tahagta oşozo oroxo baina. Duugaa ygelgiin yjede hungagşadhaa bişe xenş xadaa ene tahag soo oroxo erxegyi baina. Hungagşad bolbol biyleteenee dyyrgeze, konveertdo xeze niaagaad, Uçaastagai komiisiin baihan tahagta oşozo, hunguuliiin xairsag oruu tere konveertoo eeree xexe baina. Hunguuliiin bolzo baixa yjede hungagşad ger soo agitaaca jabuulxa jabadal ogtolon xorigdoxo baina.

Duugaa ygexe jabadalai ton niuusa ba ton zyb baixa jabadal egeel iigeze xangagdadag baixa.

Zarimdaa iime asuudal garxa bolno; yseg nom oroidoo medexegyi hungagşa jaagaad duugaa ygexe jym?

Ene xadaa Hunguuliiin Xuuli soo xaraalagdahan baina. Hunguuliiin Xuuliiin 81-dexi zyil xelexenь: „Yseg bişeg mexegyin gy, ali jamar negen erxeten dutuutai deerehee hunguuliiin biyleteenii dyyrgeze şadaxagyi hungagşad baigaa haa, hunguuliiin biyleteenii dyyrgexe tahag soo oroxodoo, hunguuliingaa biyleteeniii dyyrgexiin tulada ali negen ondoo hungagşii urixa erxetei baina".

Eneen deerehee xaraxada, manai Hunguuliiin Xuuli bolbol hungagşadtai tuxai bodoto anxaralaa tabina. Manai xuulidu bolbol tere hunguuliingaa ookrugai aradzonoi xelen deere xeblegdexe baina gexe tusagaar xelehen baina (68 zyil). Hunguuli xadaa nege yder soo jabuulagdaxa baina. Hunguuliiin uçaastagai komiisiin tyryylegşe bolbol hunguuliiin yder, hyniin 12 çaasta, duu ygexe jabadal xaagdaba geze sonosxoxo, ba komiisa bolbol xairsagaa neeze duunuudii toolozo exilexe baina.

Hungagşadai duu tooloigiin dyn xadaa hunguuliiin uçaastagai komiisiin protokool doter bişegdexe baina, zygeer, duu ygelgiin dyngyyd Xolboonoi Soveedta ba Yndehetenei Soveedta baixa hunguuliiin talaar tus tustaanь bişegdexe baina.

Hunguuliiin dyn jaaza gargadaxab, Jixedeede Soveedai depytaadta xen hungagdahan geze toologdoxob,—eneen tuxai udaadaxi jarildaan soo xelegdexe baina

C. Galsaanov.

Buriaadmongol

(DUUN)

Udxal Yde Selengiin
Uulzar deere halbarhan
Urgii haixan seseglig
Ulaan-Yde baidag jym.
Aimag byriee zadarhan
Ariuun nabşas dunduuranь
Manai şine niutaguud
Manaa zargaan baidag jym.

Bajan daa Buriaadmongolni,
Bajaraar bainal bulgilan.
Elbeg daa uhaar Baigalni,
Erşetei bainal dolgilon.

Haixan Soveed Xolboonoim
Halaanь bolzo halbarahan
Buriaadmongol oronoim
Gazar niutag yrzeltei.
Azalai xaluun edibxi
Dyle tatan badaraza,
Erxim tyryy xynyydnai
Oorden xaira şagnaltai.

Bajan daa Buriaadmongolni,
Bajaraar bainal bulgilan.
Elbeg daa uhaar Baigalni,
Erşetei bainal dolgilon.

Staalin aguu xuuliaaraa
Sylee erxiin aazamda,
Xargii zamai seberte
Duulan baixam haixanxan.
Azal xexem xyndeteil,
Inag gansam duratail—
Mynee xyxiyyn bainaldi,
Yglee yşee haixanxan.

Bajan daa Buriaadmongolni,
Bajaraar bainal bulgilan.
Elbeg daa uhaar Baigalni,
Erşetei bainal dolgilon.

Staxaanovtanai vaaxta

Ulaan-Ydiin priistanь deerexi staxaanovtanai xydelmeriiin edebxiten — baraa aşagşad (gryyzçigyyd) urdanaixi şingiee ygleenei 8 çaasta xydelmeridee garabı. Ene yder jyriin yderyydhee ondoo yder baigaa. Staxaanovtanai xydeleenei II-xi oido zoriuulan paroxoodstviin tyryy şadabaritanii edibxieer staxaanovtanai vaaxta emxidxegdehen yder baigaa.

Priistanь deere xeden olon baarzaduud aşta aşuulxaar belen bolhon baiza, baraa aşagşaiai 3 brigaada myyzekiin xyğiyn ajanga doro xydelmeriee exilbe...

Tere yderei xydelmeriiin byridxel deere, baraa aşagşad yiledberiiin ynder ilalta tuilahan baigaa.

Negedexi brigaada (brigadiir nyx. Çerepanov) ydereigee noormii 191 proc. dyyrgehen baina. Xojordoxi brigaada (brigadiir nyx. Grydiinin)—152 proc. ba gurbadaxi brigaada (brigadiir nyx. Viiborov)—147 proceent dyyrgehen baina.

Staxaanovtanai vaaxta bolbol baraa aşagşadii staxaanovtanai johoor xydelmerilze şadaxa xysed şadabaritai baihaniii batalan xaruulba.

Priistaniiin staxaanovtan ene ilaltaa bexizyyleed, staxaanovtanai negen hara soo yiledberiiin byri ynder ilalta tuilaxa argatai.

Bladiiь.

Kolxoozuudai baidalhaa

Zediin aimagai Borgoin somonoi Kaganooviçiin neremzete kolxooz ene zilde byxe, bai ra bariIganuudaa xamtaruulza tyoxinehen baldalda orobo.

G. Zarbain.

Zediin aimagai Derestein somonoi „Socialiizm" kolxoozoi Yber-Biliyytiin MTF-n haalişad Danzanai D. X., Daşiin X., Togtooxiin D. Z. gegşed malaa ton hainaar azaglan xaraza bai na. **M. Mynxe-Zabai.**

Xuligaanuudtai temesenegyi

Booxon. Şine Voskreesenskiin selьsoveed soo byleg xuligaanuud Sellseejev I., Prokoopьjev, Xaritoonov N., Xaritoo nov D., Xaritoonov bii bolzo, niutagai arad zonii amagalan bailgaxagyi, xulgai xexe, xyniii tonoxo ba alaxa gexe me tiin zerlig buzagai jabadalnuudii xedeg bolbo. Hajaşag ede xuligaanuud bolbol exenernyyd Çernigoova V., Skliaanova I., Vanpiijeva gegşedii yyliede bariza soxinon ba xutagaar xadxahan baina.

Ede buzagai xuligaanuudtai temesexe tuxai aimagai milliciin zyghee xatuu xemzee abtaxa johotoi. **Xyd. biş**

Xariuusalgata redaaktorii orologşo Z. BALDANZABON.

Nomoi naimaanai B-Mongoloi negedelde (ZAXILAI TAHAG) „DUNDAH URGUULI GERTEE"

gehen dunda hurguuliiin 5 ba 8 klaassai xojor seeriiin zaxil neegdebe.

„Dunda hurguuli gertee" gehen klaass byriiin 12 debter (hara nezeedte) 1937 onoi oktiaabrihaa exilze garxa baina.

„Dunda hurguuli gertee" gedeg bolbol dunda hurguuliiin programmaar zaooçnoor hurxa ba eeree hurxada huralgiin dyyren xeregsel bolxo

Eneende bagtaxa zyilnyyd:

1. Zoxixo klaassainь zyil byriiinь yzexe huralgiin materiaal.
2. Dasxal xexe daalgabarinuud ba materiaaluud.
3. Huragşadta ygexe metoodikan zaabariinuud.

„Dunda hurguuli gertee" gedeg bolbol imagta tyryyşiin zaxilaar, seeri byriinь tus tusagaar taraagdana, 5 klaassai seeriiinь ene 12 tyxerig, 8 klaassaixinь 18 tyxerig. Zaxil xexedee byxii yniinь xuu oruulxa. Tiixede tyleehegyigeer elьgeegdexe bolno.

Zaxilaan Burkniigiin zaxilai tahagta Leeninei gudamziin №42-to ba zaxilai tahagai tyleelegşedeer abtana.

Burkniiga.

MALAI EMNELGIIN ZYILII XUDALDAXA BA TEREEGEER XANGAXA „VETSNAABSBIITIIN" BURIAAD-MONGOLOI KONTOORHOO

(Ulaan-Yde, Miçyyrin ba traaktovai gudamziin № 24/6)

Byxii klieentenyydte sonosxoxonь, baigşa aavgustiin 26-ai yderhee exilze 1938 on soo tysebei johoor xangalgiin zaxilnuudii doro bişegdehen veterinaarno tovaarnuu ta abxa exilene: **Biopriparaataanuud, xiryyrgiin zemseglel, rezlineı xeregselnyyd, laboratooriin ba zootexniis xeregselnyyd, medikameent (em), dezo xeregselnyyd ba şaraxa ujaxa materiaaluuda zaxil abxa baina.** Zaxilai foormo bolbol rajoonnuudai vetvraaçanuudta elьgeegdehen baixa, myn aimaguudta ba Ulaan-Ydede baigaa azaxuin organizaacanuud bolbol tus zaxilai standaartna foormii „Vetsnaabsbiitiin" kotoorhoo abxa johotoi.

Zaxilaa ygexe bolzornь 1937 onoi sentiaabriiin 20 xyrter. Xerbee ene bolzortoo zaxilaa ygeegyi organizaacanuud baigaa haa tyseboi johoor erxe hee xaha daxa baina.

„Vetsnaabsbiitiin"
B-M. Kontoora

Телефоны редакции: отв. редактор—3-44, отв. секретарь—3-23, сельхозотдел—7-55, промотдел—5-07

Noomer gargagşa Jym. Cerenei. Verstaalagşad: D. BALDAANOV, C. DAMBAAJEV. BMASSR-ei Niut. Azyiledberiin arkomaadai tipograafi Ypolglavliit 874